

## **Mein Traum-DaNiS im Vergleich zu der aktuellen DaNiS-Version 3.6.1.296**

DaNiS ist in der aktuellen Version ja schon eine Schulverwaltungssoftware, mit der jede niedersächsische Schule viele der täglichen Verwaltungsaufgaben ziemlich gut erledigen kann.  
Ich persönlich träume aber von einem DaNiS, das nach meiner Einschätzung noch viel hilfreicher, effektiver und somit besser sein könnte.

Mein Traum-DaNiS hat in alphabetischer Reihenfolge die folgenden zusätzlichen Funktionen, Module bzw. Eigenschaften:

1. **Berichtsverwaltung:** Die aktuelle Berichtsverwaltung mit ihren Einträgen in die Datenbank ist funktional ein krasser Rückschritt. Deshalb wünsche ich mir die alte Berichtsverwaltung zurück oder eine Datenbank-Lösung, die mindestens den Funktionsumfang beherrscht, wie er in der dateibasierten Version bis 3.3.1 existierte.
2. **Briefkopf:** Die Speicherung der Grafik-Datei in der Datenbank wäre bei jeder Serienbriefferstellung eine große Erleichterung.
3. **BuT:** Seit der Einführung der Bildungs-und-Teilhabe-Pakete fehlt in DaNiS die Speicherung der BuT-Nummern.
4. **CSV-Import:** Der aktuelle Import ist für das Importieren neuer Daten für die Jahrgangsstufe 1 der Grundschulen ausgelegt.  
Für diejenigen Schulen, die von einer anderen Software zu DaNiS wechseln wollen, müsste der Import auch die Klassenzugehörigkeit, die Identnummer und das Aufnahmedatum importieren können und anschließend NICHT wieder überschreiben dürfen.  
Außerdem würde es einen Umstieg wesentlich erleichtern, wenn der Import alle existierenden Felder einschließlich möglicher Eigenschaftsfelder mit Inhalten füllen könnte.
5. **CSV-Import:** Eine bessere Version sollte, statt der bisher benutzten unvollständigen Staatenliste die existierende ISO-Länderliste benutzen.
6. **Datenbaum:** Hier wünsche ich mir eine Option, die bei Bedarf den Datenbaum auch in Jahrgangsstufen unterteilen zu kann.
7. **Dokumentenverwaltung:** Es wäre doch sehr hilfreich, wenn es für alle Schüler eine Dokumentenablage in einer Datenbank geben würde, so dass alle erzeugten Dokumente (Vermerke, Schriftstücke, Zeugnisse usw.) schülerweise gespeichert werden könnte
8. **Eigenschaftsfelder:** Hier wünsche ich mir eine Möglichkeit, die Eigenschaftsfelder nach meinen Wünschen anordnen zu können.
9. **E-Mail:** In der heutigen Zeit sollte DaNiS nicht nur Mails an einzelne Personen, sondern auch an die Personen einer Gruppe oder der Schule versenden können.
10. **Globales Eintragen:** Für das Eintragen der Abschlüsse wäre es extrem hilfreich, wenn man diese global für eine gefilterte Schülerschaft eintragen könnte.
11. **Krankheiten:** Ich vermisste seit langem unter Allgemein 1 ein Feld für das Eintragen von schulrelevanten Krankheiten.
12. **Kurswahlen-Import:** Was wäre es doch schön, wenn DaNiS automatisch beim Importieren der individuellen Belegungen dialoggesteuert solche Kurse neu anlegen würde, bei denen in der CSV-Datei die Kurs-ID den Wert Null hat.

13. Markieren (Anhaken) einzelner Schülerinnen ohne gemeinsame Eigenschaften als eigenständiger Filter. Damit könnten gemeinsame Serienbriefe erzeugt oder global Schulabschlüsse erfasst werden.
14. Nach-Schulen: Man kann zwar die Namen, aber leider nicht die Adressen der Nach-Schulen erfassen. Gäbe es so etwas, wäre das eine große Erleichterung bei jedem Schulwechsel.
15. Notentool: Die dezentralen Zeugnis-Eingaben zu den Halbjahresleistungen sollten DSGVO-konform, sicher und webbasiert auf dem NiBiS stattfinden.
16. OPNV: Hier fehlt seit der ersten Version eine Bearbeitungsmöglichkeit um die importierten oder nicht mehr aktuellen Einträge entfernen bzw. bearbeiten zu können.
17. Schnittstellen zu den gängigen Stundenplanprogrammen, über die man die Fächervorgaben (Fach, Gruppe und Lehrkraft) importieren kann.
18. Verantwortliche: Die Liste der wählbaren Verantwortlichen würde auch die Art Wohngemeinschafts-Mutter, Wohngemeinschafts-Vater und Schulbegleiter bzw. I-Helfer enthalten.
19. Zeugnis: Das Zeugnismodul sollte so konzipiert sein, dass die Lehrkräfte aller niedersächsischen Schulformen auf möglichst einfache Art damit erlasskonforme Zeugnisse erstellen können.
20. Zeugnis: Es gäbe im Zeugnis-Programm eine Funktion für die Erstellung der Aprilwarnungen (Blaue Briefe).

---

### In meinem Traum-DaNiS

- **gibt es eine einheitliche Bedienphilosophie,**
- **werden immer einheitliche Symbole, Schaltflächen und Farben verwendet,**
- **gibt es eine strikte Trennung zwischen den Stammdaten- und den Zeugnisfunktionen,**
- **werden unsinnige oder überflüssige Hinweise oder Darstellungen umgehend eliminiert,**
- **werden bekannt gewordene fehlerhafte Funktionen zum nächsten Update beseitigt,**
- **gibt es nur schulrelevante Funktionen,**
- **wird ein Rollen-Rechte-Konzept verwendet, das schultaugliche Verfahren ermöglicht.**

**Deshalb entsprechen die nachfolgend beschriebenen 93 Fehler bzw. Ungereimtheiten der Version 3.6.1.296 und des Software-Managers NICHT meinem Qualitätsanspruch und wären somit NICHT in dem DaNiS meiner Träume.**

Die Nummerierung ist zufällig und deshalb ohne Bedeutung.

1. Welchen Grund gibt es, eine Gruppe in der Stammdatenverwaltung für das Zeugnismodul sichtbar oder unsichtbar schalten zu können?  
Mir scheint diese Funktion in DaNiS.3 überflüssig zu sein. Der Fall des Schulkindergartens ist nicht relevant, da der ja eine eigene Schulgliederung hat, die im Zeugnismodul einfach nicht aufgerufen wird. [01.09.2020]

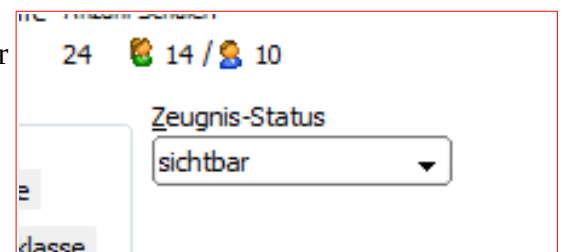

2. Versucht man ein übergroßes Foto (3,6MB) auf der Schülerkarteikarte einzubinden, dann startet ein Foto-Komprimierungs-Tool, das alles andere als selbsterklärend ist. Aktiviert man die Option der Verkleinerung auf 300x400 Pixel, wird die Schaltfläche Ok aktiv und das Bild wird klaglos gespeichert.

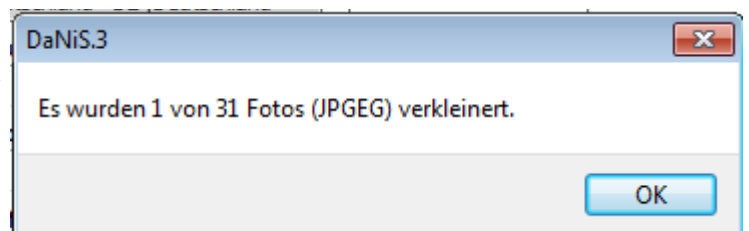

Die dabei ausgeführte Routine scheint zwar das Bild zu verkleinern und die Fußzeile signalisiert einem sogar eine geringe Dateigröße, aber die tatsächliche Dateigröße ist immer noch ein Vielfaches von den

angeblich max. erlaubten 200KiB. Solche Fotoimporte blähen die Datenbank unnötig auf und machen sie somit Bild für Bild langsamer.

Die neue Option **Bearbeiten|Fotos|Fotos verkleinern** macht es auch nicht besser. Danach hat das Foto immer noch eine Größe von 1,6MB [01.09.2020]

- Seit einigen Versionen kann man ein Feld mit grauen Hintergrund händisch editieren. Das ist ein eklatanter Systembruch und wäre in meinem DaNiS nicht möglich. Das unten stehende Bild ist dadurch entstanden, dass man einfach ein Abgangsdatum eingetragen hat. [30.12.2022]

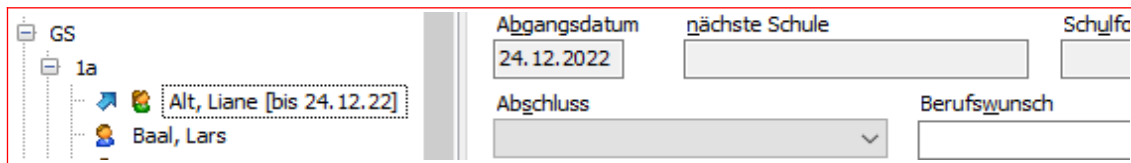

- Die aktuelle Lösung des **Datenexports** führt zu unlogischen Zuständen und Systembrüchen: Das Screenshot zeigt zwei Schülerinnen, die beide in der Zukunft abgehen werden. Die eine wird trotz der Anzeige der aktiven Schülerinnen mit einem Abgangssymbol und einem Abgangsdatum angezeigt. In der Schullaufbahn gibt es noch keinen entsprechenden Eintrag. Die andere wird nur bei den Nichtaktiven angezeigt und hat keinen Hinweis auf das Abgangsdatum. Dafür gibt es schon den entsprechenden Eintrag in der Schullaufbahn. Das verwirrt jeden strukturiert denkenden Menschen und ist m.E. völlig überflüssig, denn man konnte schon immer, zu jedem beliebigen Zeitpunkt, einen Datenexport ausführen. Aus welchem ernsthaften Grund muss man im Voraus einen Abgang eintragen? Schulpolitisch gibt es dafür doch überhaupt keinen Grund! [01.09.2020]

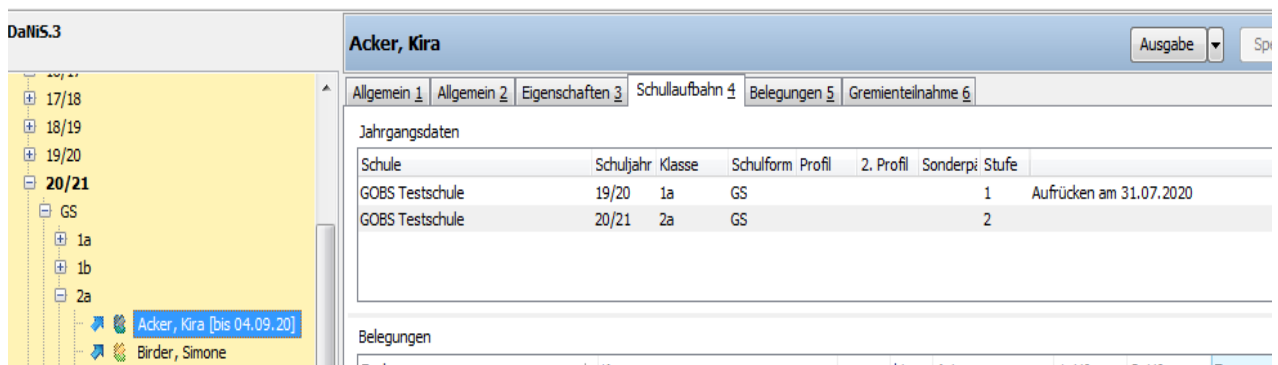

- Die Funktion **Schüler exportieren** ermöglicht einen Datenexport UND trägt scheinbar den Schüler als **Abgänger** mit einem Abgangsdatum ein. Hierbei geschehen drei Systembrüche:
  - Der Schüler wird im Datenbaum unter aktiven Schüler:innen mit einem Abgangssymbol angezeigt, obwohl er noch an der Schule ist.
  - Die Maske erlaubt selbst bei einem Grundschüler das Eintragen eines Schulabschlusses.
  - Die aufnehmende Schule erhält einen XML-Datensatz, aus dem hervorgeht, dass der Schüler angeblich die alte Schule verlassen wird.
  - Der Datensatz enthält aber einen offenen Datensatz in der Schullaufbahn.
Das Ganze ist aber eine Aussage in die Zukunft. Das muss nicht so eintreten. Der Schüler kann sich bis zu seinem letzten Schultag noch anders entscheiden. Trotzdem könnte unzulässigerweise seine Daten schon an der angeblich neuen Schule angekommen und wurde dort schlimmstenfalls auch schon eingelesen. Damit hätte diese Schule Daten von einem Schüler, der schlimmstenfalls nie an dieser Schule beschult werden würde. Das ist m.E. NICHT datenschutzkonform!!! [14.09.2020]

6. Seit Jahren zeigt dieser Dialog zwei aktive Schaltflächen. Auf beiden Schaltflächen liegt scheinbar ein Fokus. Drückt man die Eingabetaste, dann kann wird klar, dass intern nur die Schaltfläche **Ok** wirklich aktiv ist. [01.09.2020]

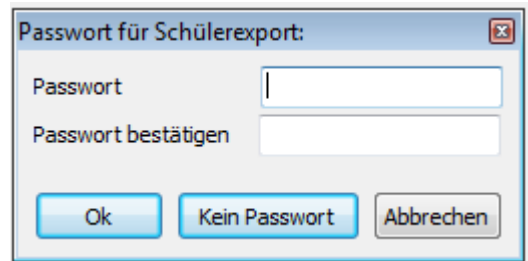

7. Die neu eingeführte Funktion **Fotos anzeigen** ist m.E. ein schlechter Witz. Welche Schule macht sich die Arbeit Fotos der Schüler:innen einzulesen, um sie anschließend wieder auszublenden?!?!  
Ich kann mir den Fall vorstellen, dass das Bild bei Zeugniskonferenzen nicht gezeigt werden soll, aber dann muss diese Funktion natürlich in dem Konferenzmodus in Zeugnis.3 implementiert werden. [14.09.2020]
8. Ich wünsche mir eine eindeutige thematische und funktionale Trennung zwischen der Stammdatenverwaltung und dem Zeugnismodul. Aus diesem Grund gehört meines Erachtens die Einstellungen für die schulinternen Fachvorgaben zum Zeugnis schreiben NICHT in das Stammdaten- sondern in das Zeugnis-Modul. [08.01.2022]
9. Ebenso wünsche ich mir bei dem Updatemechanismus auch eine Trennung zwischen dem Stammdaten- und Zeugnis-Modul. Dass aktuell bei jeder Änderung des Zeugnismoduls auch ein Update für das Stammdatenmodul vorgenommen wird, führte zu einer großen Zahl von arbeitsaufwändigen Updates, die in der täglichen Arbeit keine Verbesserung gebracht haben. [08.01.2022]
10. Das Problem mit dem verkehrten Fokus beim Hinzufügen von Kontaktdaten ist mindestens bei den Verantwortlichen noch nicht beseitigt. Das unten stehende Bild zeigt die unerwünschte Situation. [14.09.2020]

Freiwillig, Michaela  
Geschwister, Marietta  
Gucati, Bruno  
Haßlaub, Lars  
Hollasch, Jessere  
Jung, Andreas  
Mustermann, Johann  
Neumann, Beate  
Overberg, Luise  
Räkers, Hermann  
Schulte, Mara  
Wolbert, Johanna

26.01.1980 Geschlecht weiblich Geburtsdatum

Adressen

Straße	Ort
Euf der Worte 5	11115 Großstadt (West)

Kontakte

Bezeichnung	Berichtsstufe	Nur Intern	Hauptkontakt
01577 896 41 42	1	nein	nein

Vater: 01577 1234567  
Mutter: 01577 896 41 42

Verantwortliche

Dankelmann-Mustermann, Monika, (Mutter)  
Dankelmann, Ragavan, (Vater)

DB: danis\_44404 Mandant: Hauptserver Vers.: DaNIS 3.2.0.117 / DB 3.2 / Ber. 47 0:00,813

11. Die Anzeige der teilweisen veralteten Datumsangaben bei den Gremieneinträgen ist völlig sinnlos, irritierend und wäre in meinem Traum-DaNiS nicht vorhanden! [14.09.2020]

Name ▲	Gr-Bezeichnung	Funktion	Von
Alt, Jaqueline (Olga/Hans -Jürgen)	4a	Teilnehmer(in)	
Freiwillig, Ilja Johannes (Sabrina/Ina [seit 31.07.2019]/Michaela)	1a	Teilnehmer(in)	
Gerner, Gerarda (Lena Katharina/Eileen [seit 31.07.2019]/Claudia)	2a	Teilnehmer(in)	
Grütmacher, Heike (Marietta [seit 31.07.2020]/Anette)	1b	Teilnehmer(in)	
Gucati, Insa (Harald [seit 31.07.2020]/Scherena [seit 26.07.2016]/Cordula/Bruno)	1a	Teilnehmer(in)	
Helming, Bruno (Anette [seit 31.07.2020]/Manuela)	1b	Teilnehmer(in)	

12. Die Rolle Lehrkraft (schreibend) darf Stammdaten verändern. Das darf nach meiner Überzeugung auf keinen Fall möglich sein. [20.05.2021]

13. Die Rolle Lehrkraft (schreibend) darf zwar keine Lehrerdaten sehen, kann aber mit dem FastReport Berichte mit Lehrer:innendaten erstellen. [20.05.2021]

14. Es fehlt das Äquivalent zu dem Filter SchuelerKontaktBerichtsstufe auch für die Verantwortlichen. [20.05.2021]

#### 15. Rechte-Konzept

Es fehlen m. E. folgende hinzuzufügende Einzelrechte bzw. entsprechende Rollen, die Lesenden jeweils zusätzlich folgendes ermöglichen sollte:

- Datenexport der bestehenden Schüler\*innen-Daten
- Datenexport der bestehenden Lehrer\*innen-Daten
- ausschließliches Bearbeitungsrecht nur für Kurse
- das Recht Bericht-Update ist NICHT schulrelevant und deshalb überflüssig
- das Recht Lesen ist überflüssig, das haben eh alle
- das Recht Programmfunktionen nutzen ist überflüssig, das haben eh alle
- das Recht **keine Rechte** ist überflüssig, wer irgend eine Rolle hat, hat auch Rechte
- es müssen für den Daten-Export und -Import getrennte Rechte geben

Worin besteht der Unterschied zwischen dem Recht **Koordination** und dem **Zeugnis-Admin**? [20.05.2021]

16. Bei den Gruppenwechseln **Abgang** und **Übergang** bleibt das Feld **Schulform der Schule** nach der Eingabe des Schulnamens leer. In der Version 2.x wurde es automatisch mit der wahrscheinlich richtigen Schulform gefüllt. [20.05.2021]

17. Die BuT-Dekodierung fehlt in der Variablenliste und es gibt auch keine Filter für das BuT-Feld! [30.07.2021]

18. Nach einem Rechtsklick auf die 1.Hj.-Spalte unter Belegungen auf die eingegebene Zensur gibt es ein kontextsensitives Menü, in dem man immer noch Bewertungseinträge vornehmen kann. [30.12.2022]

bis	Art	1. HJ	2. HJ	Typ	Niveau
2					
2					
2					

- Neue Belegung Strg+N
- Belegung löschen Strg+Entf
- keine Bewertung Strg+K
- befreit Strg+B
- Fächervorgaben zuweisen...
- Alle Fachvorgabe-Belegungen löschen

19. Die Eingabe im Feld **Rufname** verhält sich anders als alle anderen Felder.  
Verändert man in einem anderen Feld eine Eingabe, so wird sofort die Speicherschaltfläche aktiv und man kann mit Strg+S die Änderung speichern.  
Bei einer Änderung im Feld **Rufname** muss man erst das Feld verlassen, bevor man es mit Strg+S speichern kann. [20.05.2021]
20. Die neue Kurs-Spalte **Wochenstd.** sollte weiter vorne neben der Spalte **bis** stehen. Damit wäre dann auch wieder der Zustand erreicht, dass die wichtige Spalte **Gr.-W. übern** als letzte Spalte angesprochen werden kann. [30.07.2021]
21. Solch eine Meldung „...kann es sein...“ würde es in meinem Zeugnisprogramm nicht geben!

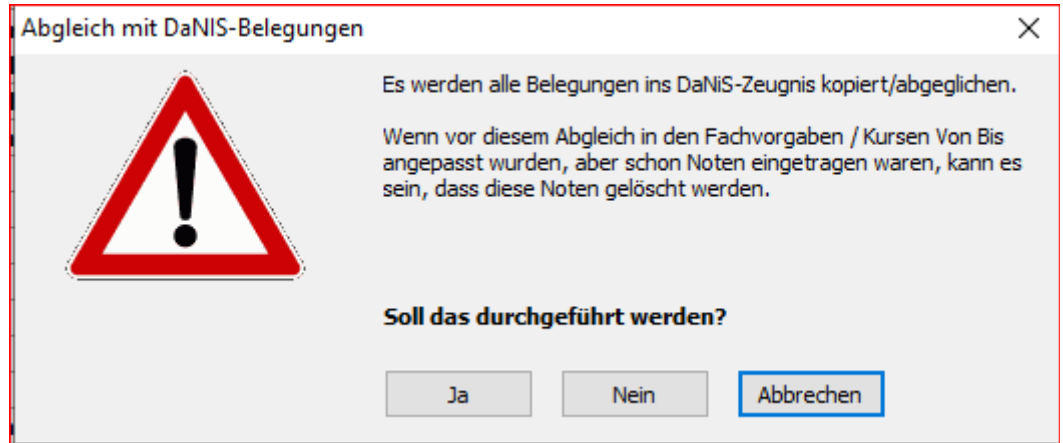

22. Ich wünsche mir wieder eine normalisierte Datenbank ohne Redundanzen und Debug-Tabellen, wie sie bis zur letzten Version 2.x existierte. [08.01.2022]
23. Die Implementierung der Masern-Impf-Status-Erfassung bricht mit dem bisher geltenden Konzept der Trennung von Dateneingabe und -ausgabe. Bisher wurden Ausgaben aus gutem Grund mit eigenständigen Berichten erzeugt, denn die sind ohne Programmänderungen und Updates leichter korrigierbar. [08.01.2022]

24. Ruft man in DaNIS.3 die eigenen Berichte auf und haben diese weitere Unterordner, dann erhält man diese Darstellung. Aus einem strukturierten Windows-Ordner macht die aktuelle Berichtsverwaltung diese untaugliche Darstellung.

**Ich möchte wieder mit Berichtsordnern herum jonglieren dürfen!! :-)**  
[10.05.2021]

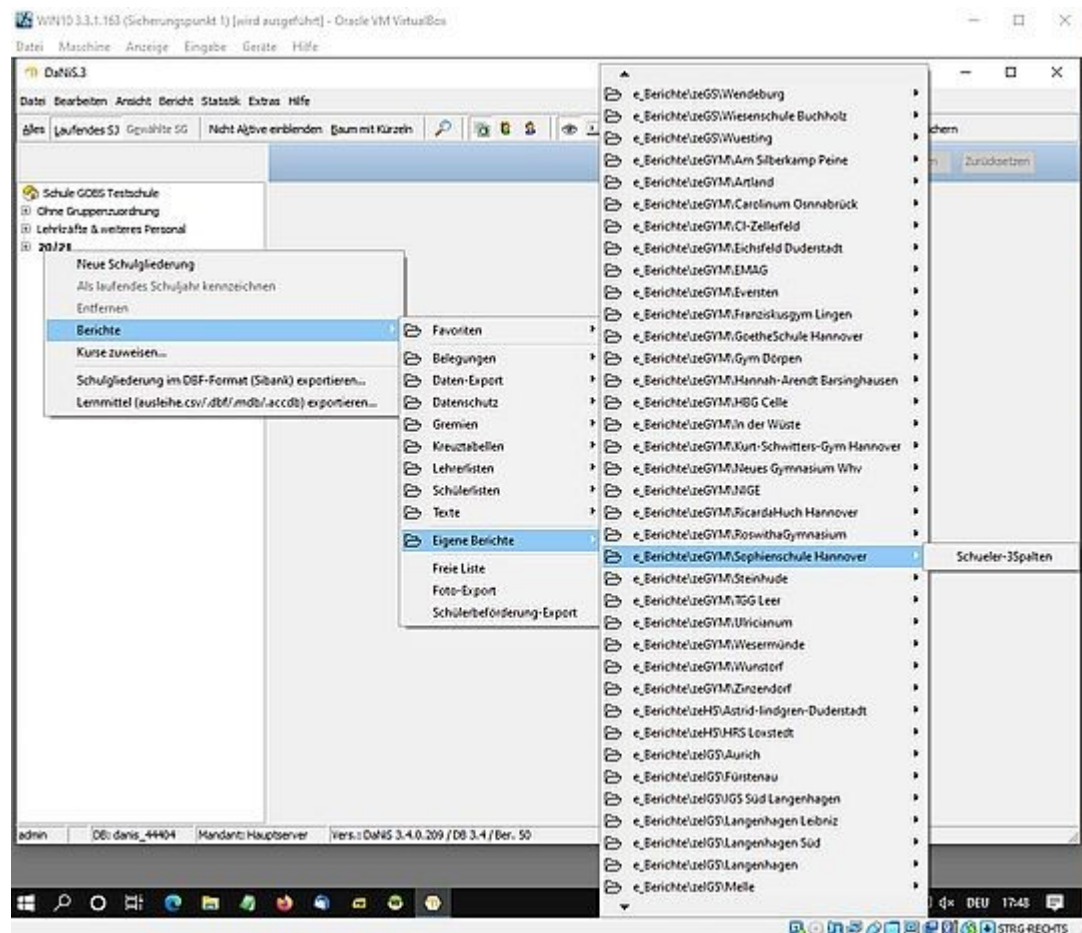

25. Die Daten aus dem FastReport enthalten auch immer die Daten der NICHT aktiven Schüler:innen! Das ist beim Berichterstellen richtig lästig. [30.07.2021]
26. Beim Aktualisieren der eigenen Berichte werden geänderte Berichte ohne Warnung überschrieben. Anschließend ist der ursprüngliche Bericht wieder aktiv. [30.07.2021]
27. Die Dateien **DaNiS-Hilfe**, **DaNiS Online-Hilfe**, **Hilfe (PDF)**, **Berichtsübersicht(chm)** und **Berichtsübersicht (PDF)** sind nicht aktuell. [30.07.2021]

28. Diese Meldung wird mir angezeigt, obwohl sie sachlich falsch oder unglücklich formuliert ist. Ich habe nämlich schon eine Datensicherungen durchgeführt, allerdings nicht heute. [30.07.2021]

Programm beenden



Es wurde noch keine Datensicherung durchgeführt.  
Es wird dringend empfohlen, vor dem Verlassen des Programms eine Datensicherung durchzuführen.

29. Warum werden in der Base-Datei auch die Standardberichte gesichert. Die stehen doch zum jederzeitigen Import in dem Windows-Verzeichnis **Berichte** zur Verfügung? [30.07.2021]
30. Unter **Extras|Optionen|Sonstiges** gibt es einen Option **Mitarbeiter-Zugang zum Schulnetz verwalten**. Wofür wird diese Option gebraucht. [24.09.2021]
31. Die Rolle LEHRER(schreibend) darf Infektionsschutzdaten verändern?!?! Das würde ich sofort unterbinden. [18.09.2021]
32. Der berechtigte Hinweis ist in seinem Layout einfach nur scheußlich! [19.12.2021]

**Dokumentation des Nachweises**

Nachweis über 2 Masernimpfungen, vorgelegt am  über

Impfausweis

Vorlage zum Untersuchungsbescheid

Ärztliche Bescheinigung

Bescheinigung Behörde/Einrichtung

**vom Nachweis befreit wg. Geburtsdatum**

Ärztliche Bescheinigung, dass eine Immunität gegen Masern vorliegt,

33. Wie kann eine Person nach dem 31.12.1970 geboren sein, wenn gar kein Geburtsdatum erfasst ist? [19.12.2021]

Nur Unerledigte anzeigen     nach dem 31. 12. 1970 geborene tätige Personen [§ 20 IfSG](#)

Nachname	Rufname	Geschl.	Geburtsdatum	Nachweis liegt vor	Nachweis	Art des Impfnachweises	Nachweisdatum
Feigen	Manfred	m	-	-	-	-	-
Grossmann	Malte	m	18.09.1...	-	-	-	-
Hellern	Clara	w	19.09.1...	-	-	-	-
Kottmann	Hanna	w	10.12.1...	-	-	-	-
Meyer	Kersten	d	-	-	-	-	-
Mustermann	Andreas	m	-	-	-	-	-
Neuaufnahme	Magdalena	w	-	-	-	-	-
Raabe	Berend de	m	10.10.1...	-	-	-	-
Rechtin	Mirjana	w	30.10.1...	-	-	-	-
Reining	Agnes	w	08.02.1...	-	-	-	-
Richter	Annegret	w	13.04.1...	-	-	-	-
Sonnabend	Ruth	w	19.11.1...	-	-	-	-
Stein	Sheena	w	21.06.1...	-	-	-	-
Werde	Nura	w	10.08.1...	-	-	-	-
Üffing	Angelika	w	28.12.1...	-	-	-	-

34. Das Login-Fenster startet NICHT in der Mitte des aktiven Fensters sonder in der Mitte des Bildschirms. [19.12.2021]

35. Warum gilt eine Person als unerledigt, wenn sie doch von der Nachweispflicht befreit ist? [19.12.2021]

Nur Unerledigte anzeigen     nach dem 31. 12. 1970 geborene tätige Personen [§ 20 IfSG](#)

Nachname	Rufname	Geschl.	Geburtsdatum	Nachweis liegt vor	Nachweis	Art des Impfnachweises	Nachweisdatum
Feige	Joachim	m	13.10....	Befreit	-	-	-
Feigen	Manfred	m	-	-	-	-	-
Grossmann	Malte	m	18.09....	-	-	-	-
Hallofrau	Siegfried	m	13.11....	Befreit	-	-	-

36. Bei der individuellen Kurszuweisung einer zweiten Fremdsprache wird diese beim Schüler als nicht **zutreffend eingetragen**. [30.12.2022]

37. Änderungen bei den Fächervorgaben werden immer so dargestellt, als ob die Option **Änderungen markieren** aktiv ist. [30.12.2022]

Einblendungen   Baum mit Kürzeln   Filter aktivieren   Filter...   Änderungen markieren

**8a**

Allgemein 1   Elternschaft 2   Klassenkonferenz 3   Schülervertretung 4   Infektionsschutz

Bezeichnung: 8a   Raum:   Standort: Hauptstandort   Jahrgangsstufe: 8   Anzahl Schüler: 25 (16/8/1)

Lehrkraft 1: Feige, Joachim, van d   Eigenschaften:  Ganztagsunterricht    Kombiklasse    Eingangsstufe    Sprachlernklasse   Zeugnis-Status: sichtbar   Stundentafel: -

Fächervorgaben (12, 0 RELWNs)

Fach	von	bis	Lehrkraft
Englisch	EN 1	2	FEI
Biologie	BI 1	1	Fe



38. Die Karteikarte **Infektionsschutz** hat im Gegensatz zu allen anderen keine Nummerierung und somit keinen Tastatur-Aufruf. [30.12.2022]
39. Der NICHT veränderbare Bericht **SchülerBeförderung-Export** wird zwar auf oberster Datenbaumebene aber nicht für einzelne Gruppen angeboten. Warum ist er unveränderbar und warum nur für das ganze Schuljahr? [30.12.2022]
40. Unter Allgemein ist das Feld Abgang grau unterlegt. Dies ist das verabredete Signal dafür, dass an dieser Stelle keine Eingaben möglich sind. Leider kann in diesem Feld nun ein Abgangsdatum EINGEBEN werden. Das ist ein krasser Systembruch! [30.12.2022]
41. Die Funktion **Fachvorgaben den Lernenden zuweisen** löscht ohne Warnung vorhandene Zensureingaben. Putzigerweise bleiben die vorhandenen Arbeits- und Sozialverhalten-Eingaben erhalten. Das Löschen dürfte in meinem DaNiS nicht sein. [30.12.2022]
42. Das geöffnete Berichte-Fenster verzögert massiv das Blättern durch die Schüler-Liste einer geöffneten Gruppe. Das dürfte in meinem DaNiS nicht so sein. [30.12.2022]

43. Wenn der DaNiS-Rechner nicht online ist, dann erhält man unter bestimmten Bedingungen dies Meldung.

Das wirft die Frage auf, welche Schuldaten zwischen DaNiS und dem NiBiS übernommen werden sollen? [30.12.2022]

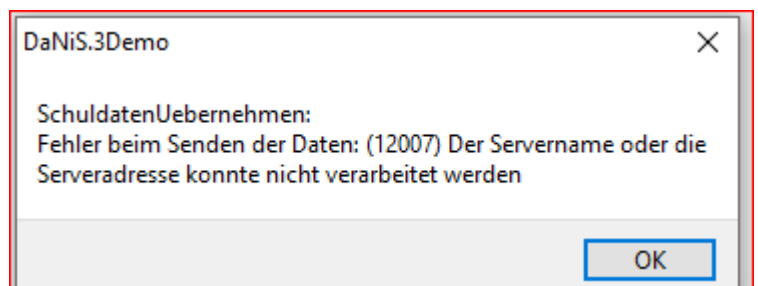

44. In meinem DaNiS würden die von mir eingestellten Spalten des Berichte-Fensters als Konfiguration gespeichert, so dass ich sie nicht bei jedem Aufruf wieder neu einstellen müsste. [28.01.2023]
45. Die Darstellungen in dem Fenster **Bericht anzeigen** haben sich geändert und sind jetzt nicht mehr einheitlich. [30.12.2022]

Bisher

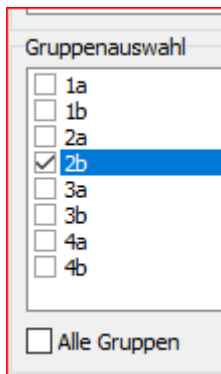

Heute bei Gruppen

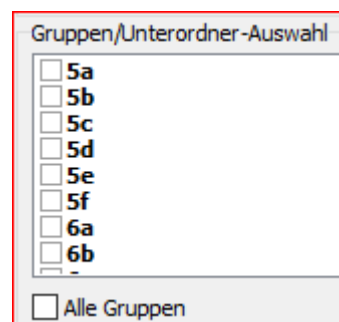

Heute Ohne Gruppenzuordnung

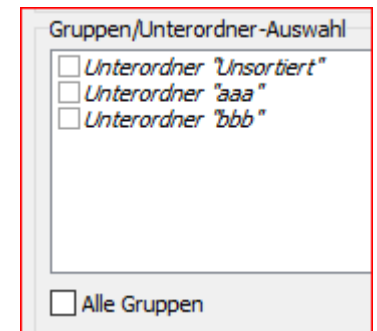

46. Die Darstellung des gewählten Zeile ist

Name ▲	Gr-Bezeichnung	Funkt
Gerner, Gerd (Lena Katharina/Claudia)	1a	Teiln
Paris, Sara (Kamila)	2b	Teiln

nicht immer gut zu lesen. Schwarze Schrift auf dunkelblauen Hintergrund erscheint mir keine glückliche Kombination zu sein. [28.01.2023]

47. Das Menü **Extras** enthält u.a. eine Option **Module** und parallel dazu **DaNiS.3 Administration**.

Welchen Grund gibt es, das Modul, das man in der schulpraktischen Arbeit am seltensten braucht, prominent darzustellen und alle anderen Modul in ein Untermenü zu verbannen? [28.01.2023]

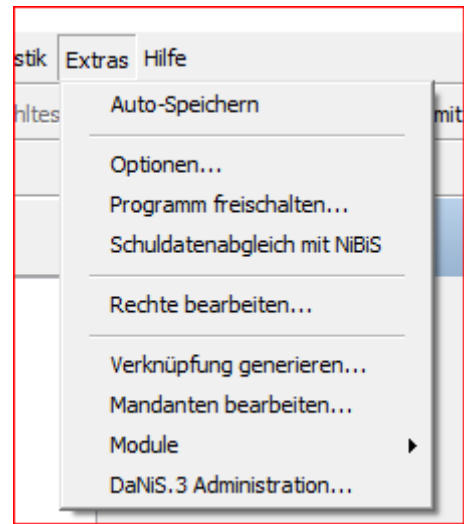

48. Die Logik dieses Aufnahmedialogs erschließt sich mir nicht. Ich wollte die Schüler:innen aus dem Unterordner AAA aufnehmen und bekomme dieses Fenster vorgezeigt, in dem alle Datensätze aus AAA schon in der **Zielliste** und in der **Quellliste** zusätzlich auch alle Datensätze aus der gesamten Ebene **Ohne Gruppenzuordnung** stehen. Was soll das? [28.01.2023]

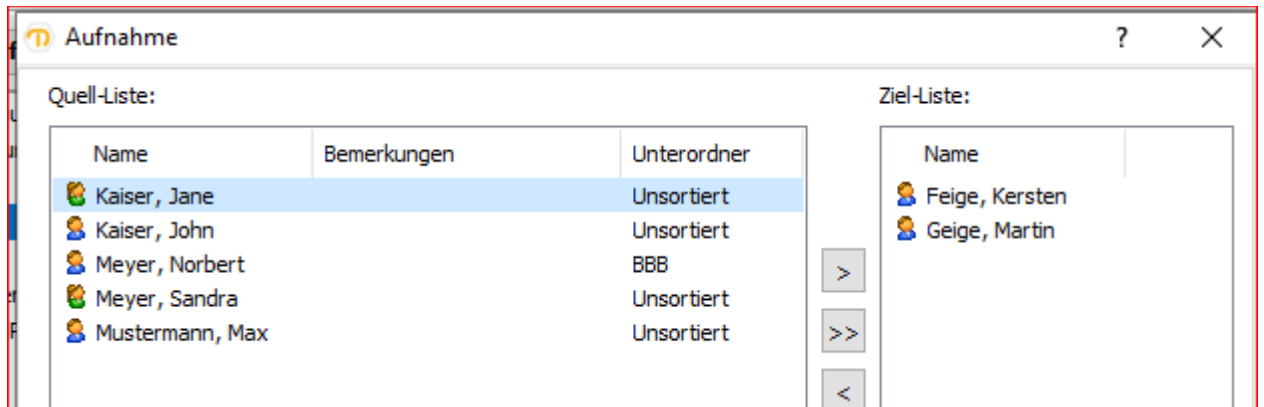

49. In dem Aufnahme Dialog kann ich für eine neue Gruppe die Optionen **Eingangsstufe** UND **Kombiklasse** aktivieren.

Diese Kombination gibt es in Niedersachsen nicht! [28.01.2023]

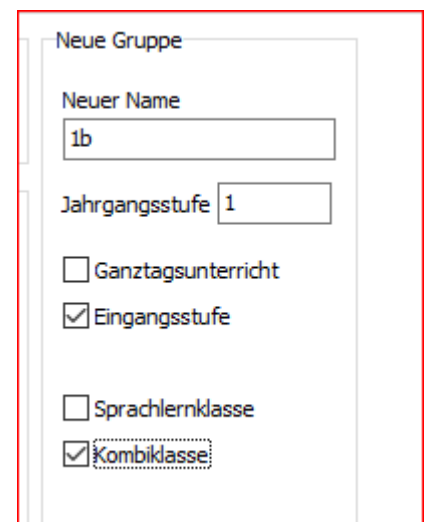

50. Die Personensuche nach einem Datensatz in einem der neuen Unterordner zeigt Ungewöhnliches bis Falsches.

Die Tatsache, dass der gesuchte Datensatz sich in der Untergruppe BBB befindet würde man sehen, wenn man die Spalte **Gruppe** verbreitern würde, aber die Angabe dass, dieser Datensatz angeblich zur Grundschule gehört ist definitiv falsch, denn die gesamte Datenbank gehört zu der Schulform Gymnasium SekI. [28.01.2023]

Nachname	Rufname	Schuljahr	Gruppe	Klasse...
N2216757	R2216757	22/23 GYM SEK I	05-4	N6261 ...
N2216771	R2216771	00/00 GS	OhneG...	
N2216780	R2216780	00/00 GS	OhneG...	
N2216793	R2216793	22/23 GYM SEK I	05-4	N6261 ...
N2216811	R2216811	22/23 GYM SEK I	05-4	N6261 ...
N2216816	R2216816	00/00 GS	OhneG...	
N2217746	R2217746	22/23 GYM SEK I	05-3	N6278 ...

51. Eine aktiver Filter **Untergruppe ist gleich BBB** führt zu dieser ungewöhnlichen Anzeige: Gewohnter- und korrekterweise zeigt das aktuelle Schuljahr keine weiteren Äste an, denn dort gibt es keinen Datensatz, der zu der Filterung passt.

Ungewohnterweise wird aber auch Unterordner **AAA** der Ebene **Ohne Gruppenzuordnung** angezeigt, obwohl dort natürlich kein Datensatz der Filterung entspricht. [28.01.2023]

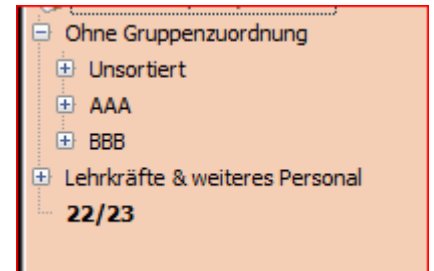

52. Die aktuellen Standard-Schülerlisten können die Quelle der Datensätze aus einer normalen Gruppe und einer oder mehrerer Unterordner aus der Ebene **Ohne Gruppenzuordnung** nicht sauber darstellen. Statt des Namens des Unterordners (hier **BBB**) wird nur die Abkürzung **o. G.** - angezeigt.

Für mehr bieten die Standardberichte ja bekanntermaßen keinen Platz. [28.01.2023]

1b	Jacob, Lotmar (m)	
1b	Jamm, Daniela (w)	
o.G -	Kaiser, Jane (w)	
o.G -	Kaiser, John (m)	
1b	Keck, Anni (w)	
1b	Koller, Karl Hermann (m)	

53. Die Darstellung des gewählten Berichtes in dem Berichte-Fenster ist nicht eindeutig. Welcher Bericht würde bei dieser Darstellung jetzt kopiert werden, der fett dargestellte Berichte **Klassenbuch-e.fr3** oder der umrahmte Berichte **Kombiklasse.fr3**? [28.01.2023]

Report Name	Page Count	Standard
<input checked="" type="checkbox"/> <b>Klassenbuch-e.fr3</b>	53	Standard
<input type="checkbox"/> Klassenuebersicht-e.fr3	53	Standard
<input type="checkbox"/> <b>Kombiklasse.fr3</b>	53	Standard
<input type="checkbox"/> Kontakt.fr3	53	Standard
<input type="checkbox"/> Lernmittel.fr3	53	Standard
64		

**Klassenbuch-e.fr3** oder der umrahmte Berichte **Kombiklasse.fr3**? [28.01.2023]

54. In meinem DaNiS würde es nicht möglich sein, dass irgend ein Benutzer von einem Standardbericht eine **Neue Version** erstellen könnte. Wenn diese Möglichkeit genutzt wird, dann entsteht in einem Supportfall im Forum oder am Telefon, bei einem nicht mehr funktionierenden Bericht, ein heilloses Chaos.

Jetzt müsste nämlich nicht nur nach der NLQ-Berichtsversiosnummer, sondern auch nach einer möglichen individuellen neuen Version geforscht werden.

Davon unabhängig kann diese individuelle neue Version nicht aus dem Datenbaum und auch nicht aus dem Berichtsmenü heraus aufgerufen werden. [28.01.2023]

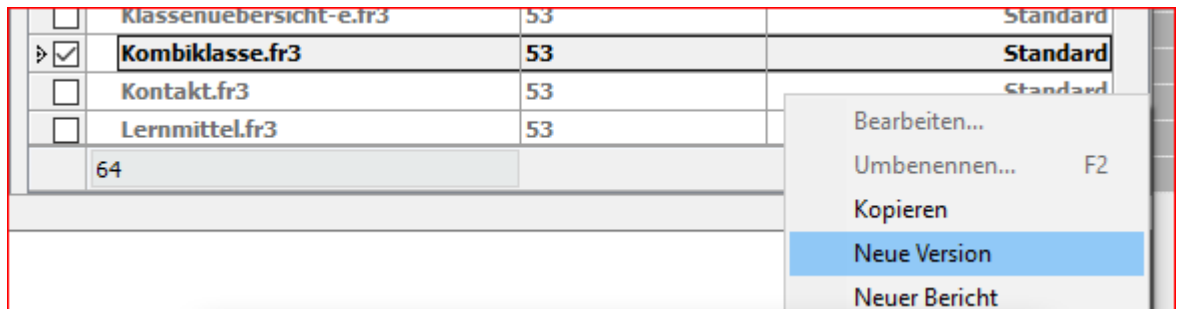

**Fehler und Ungereimtheiten des NLQ Softwaremanager - Version 1.0.18.67  
die mit meinem Traum-DaNiS nicht geben würde.**

55. Der NsoftManager ermöglicht immer noch ein inkonsistentes Ergebnis, das dazu führt, dass in der Karteikarte **Datenbank-Zugangsdaten** angezeigt werden, mit denen ein Zugang NICHT möglich ist. [17.09.2020]
56. Das Vorhandensein von HeidiSQL und dem root-Passwort ermöglicht neugierigen Menschen, in kleineren Schulen ohne versierte IT-Fachkraft-Betreuung, Datenänderungen vorzunehmen, von denen diese Personen bisher keine Vorstellungen hatten, dass es so etwas gibt.  
Ich würde HeidiSQL nicht automatisch mit installieren! [17.09.2020]
57. Früher wurde alle 4 Wochen zum 1. eines Monats automatisch geprüft, ob es eine neue DaNiS-Version und neue Berichte gibt. Bei den Berichten geschieht es aktuell wieder so, bei dem Programm nicht. Deswegen wird es doch langfristig so sein, dass der NsoftManager wohl von den allermeisten Anwender:innen für das Prüfen und Installieren von Updates benutzt werden wird. Wenn das so ist, warum muss man dann für das Prüfen auf Updates erst zwei Mal auf **weiter** klicken, bevor man in den Update-Modus kommt? [17.09.2020]
58. Die Software-Manager-Hilfe ist nicht mehr aktuell. [30.07.2021]
59. Die Version-Historien im Software-Manager sind teilweise nicht aktuell! [30.07.2021]
60. Dieses Bild wird gezeigt, nachdem man den SoftwareManager erstmalig gestartet und mit einem eigenen Passwort versehen hat.  
  
Welches Passwort wurde erfolgreich verändert?  
[30.07.2021]

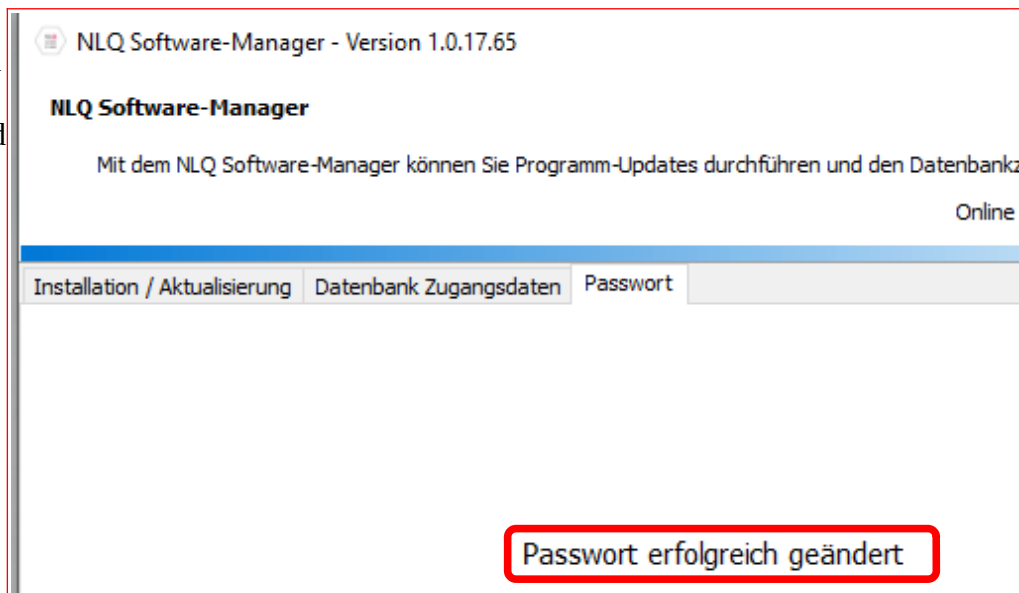

61. Diese Meldung erhält man auch dann, wenn die DB erstmalig angelegt wird, es also für den user **root** noch gar kein altes Passwort existiert hat. [30.07.2021]

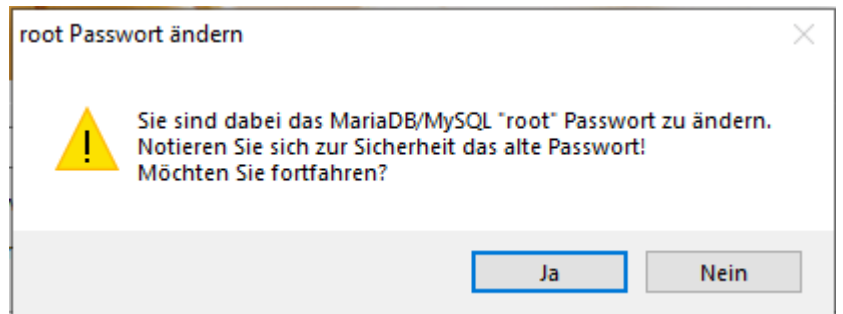

62. Ist das wirklich so, dass man die Daten für die

**Die Installation ist abgeschlossen.**

**Die einzelnen Programme werden beim ersten Start konfiguriert.**

**Bitte notieren Sie sich folgende Daten.**

**Sie benötigen Sie u.a. zur Ersteinrichtung von DaNiS oder DaNiS-Oberstufe**

Ersteinrichtung von DaNiS benötigt??? [30.07.2021]

63. Mehr Widerspruch geht nicht!  
Was gilt denn nun,  
**Passwort kann nicht zurück gesetzt werden**  
oder **Passwort zurücksetzen?**  
[08.01.2021]

Bitte setzen Sie ein Kennwort, um den Softwaremanager vor unbefugten Zugriff zu schützen.  
Das Passwort kann nicht zurück gesetzt werden.  
Bewahren Sie es an einem sicheren Ort auf.

Passwort

Passwort wiederholen

## Fehler und Ungereimtheiten des Zeugnis-Moduls, die es in meinem Traum-DaNIS nicht geben würde

64. Das Vorschauenfenster, das nach dem Aufruf von **Bearbeiten|Lehrkräfte...|Drucken** erscheint, hat überraschenderweise ein völlig anderes Layout, als es die Anwenderinnen bisher gewöhnt waren. Wenn die Vorschau-Software geändert werden soll, dann sollte sie in allen DaNiS-Modulen geändert werden.

Ich halte es für einen konzeptionellen Fehler, eine Liste mit Passwörtern auf Papier auszugeben. Dann kann man die Passwörter auch gleich an das Schwarze Brett pinnen oder ein globales Passwort veröffentlichen. Mit Datenschutz hat das jedenfalls nichts mehr zu tun.

Den Zusammenhang zwischen der Passwortliste für Lehrer:innen und den Automarken, die man unter Einstellungen findet, erschließt sich mir noch nicht.

Für welchen Fall ist es notwendig, die Lehrerpasswortliste auch im Excel-Format speichern zu können? [17.09.2020]

Lehrkräfte (Fächer, Passwort, Funktion)					
Nr	Nachname	Rufname	Kuerzel	Passwort	Fur
1	Hallofrau	Andre	Ha	9P6IZO	
2	Heilig	Mirela	He	YB9QQ2	

Vorschau

**Cars**

Name: BMW

Logo: 

Country: Germany

Model: X5 4.6is

SUV:

Speed Count: 5

Name: Ford

Logo: 

Country: United States

Model: Excursion

SUV:

Speed Count: 6

Name: Audi

Logo: 

Country: Germany

Model: S8 Quattro

SUV:

Speed Count: 5

Name: Land Rover

Logo: 

Country: United Kingdom

Model: G4 Challenge

SUV:

Speed Count: 5

65. Die Programmoberfläche zum Zeitpunkt des Zensuren- und Texte-Eintragens sollte m.E. standardmäßig alles weglassen, was nicht unbedingt für das Eintragen notwendig ist. Es werden nicht alle Anwender:innen vor einem 27 Zoll-Monitor sitzen und deshalb sehr froh sein, wenn sie wirklich nur die notwendigen Dinge sehen und somit möglichst viel Platz für die eigentlichen Eingaben zur Verfügung haben. Deshalb würde ich folgende Änderungen vornehmen:
- beim Gruppenfenster ist die Spalte mit dem Stellvertreter überflüssig
  - hier würde ich auch nur die lineare Gruppenliste bevorzugen
  - in dem Zensurengrid sollten standardmäßig aus Platzgründen die Spalte **MW** ausgeblendet sein.
  - in dem Fächergrid nur die Fächer und Kursen anzeigen, für die auch Zensuren erfasst werden.
  - der jeweils aktive Schüler steht über dem Grid, deshalb würde ich das Label mit den Schüler-Stammdaten nur auf Klick anzeigen [17.09.2020]
66. Die Reihenfolge der Fächer im Grid lässt sich händisch ändern. Diese Funktion wäre in meiner Wahrnehmung nur sinnvoll, wenn die neue Reihenfolge für den eingeloggtten Benutzer gespeichert und somit beim nächsten Programmstart wieder so wäre. Das gilt auch für alle anderen händischen Gridänderungen. [17.09.2020]
67. Die Eingabemaske lässt ein Überschreiben einer bestehenden Zensur ohne Rückmeldung zu. Das führt im Stress der Datenerfassung unweigerlich zu versehentlich geänderten Zeugnisnoten. Deshalb würde ich das Überschreiben deutlich erschweren. [17.09.2020]
68. Beim schülerweisen Eingaben von Zensuren springt der Cursor am Ende der Zeile mal in das Feld UE und mal in das Feld VS. Wenn es nach mir ginge, würde er einheitlich in das Feld der ersten Faches

beim nächsten Schüler springen [28.01.2023]

- 69. Bei den fächerweisen Eingaben reagiert der Cursor beim Drücken der Enter-Taste anders als beim Drücken der Tab-Taste. [17.09.2020]
- 70. Ruft man die Lehrerliste auf, dann wird diese ohne erkennbare Sortierung angezeigt. In meinem DaNiS würden sie nach Nachname, Vornamen sortiert angezeigt werden. [17.09.2020]

Lehrkräfte (Fächer, Passwort, Funktion)								
Klassenlehrkraft			Kurse		Fachvorgaben			
Benutzer-Rechte								
Ziehen Sie eine Spaltenüberschrift hierher um nach dieser Spalte zu gruppieren								
Nr	Nachname	Rufname	Kuerzel	Passwort	Funktion	1. Fach	2. Fach	3. Fach
4	Kampel	Christop	Ka1	XE8FD0				
5	Kamprolf	Steffi	Ka	RKQQRQ		DE	EK	TG
6	Lührmann	Eva-Maria	Lü	1P0FTF		FR	EN	
7	Kottmann	Eileen	Kt	XQTYTV		DE	RK	TG
8	Reining	Irena	Rn	JN4IQX		DE	EN	RK

- 71. Es kann vorkommen, dass ein Kurs in der Tabelle zbelegung ohne FachId ankommt und deshalb dieser Kurs auch nicht im Zensurengrid angezeigt wird.

JngID	FachID	Bewertung	Note1	Note2	zPosition	KursID	JahgangsdatenID
1.111.749	(NULL)	(NULL)	8	0	0	1.111.739	1.110.920
1.111.787	102	(NULL)	8	(NULL)	10	(NULL)	1.110.920
1.113.953	102	(NULL)	8	(NULL)	10	1.113.949	1.110.920
1.111.812	103	(NULL)	8	0	12	(NULL)	1.110.920



72. Die Zensureingabe wird von zwei verschiedenen Lehrerfunktionen genutzt. Entweder macht man das als Fachlehrer oder als Klassenlehrer.

Diese Bildschirmdarstellung würde ich mir als eingebender Fachlehrer wünschen:

Die kann man sich auch so einstellen. Schön wäre es, wenn man solch eine Einstellung als Fachlehrer-Eingabe-Setting speichern könnte.

Als Klassenlehrer wünsche ich mir eine Eingabemaske, die mir sämtliche Eingabefelder für EINE Schüler:in ermöglicht. Die rechte Spalte, die man mit **Texte öffnen** aktivieren kann, ist für eine komfortable Eingabe viel zu fummelig und unübersichtlich.

[17.09.2020]

73. Die Eingaben des Arbeits- und Sozialverhaltens ist momentan unnötig kompliziert. Eine Eingabe **d** statt einer Ziffer im Feld Arbeitsverhalten könnte doch problemlos den entsprechenden Satz einfügen.

[17.09.2020]

74. Die Benutzung der Textbausteine ist höchst umständlich. Hier würde ich eine Drag&Drop-Methode bevorzugen. [17.09.2020]

75. Diese Meldung ist sprachlich unzutreffend, sie sollte u.a. sinngemäß lauten:

Die Prüfung der Exportbedingungen hat folgendes ergeben:

- es gibt Kurse ohne Lehrerzuordnung
- es gibt Lerngruppen ohne Lehrerzuordnung...

[17.09.2020]



76. Die Options-Schiebeschalter haben verschiedene Farben. Sie sehen mal so aus oder auch mal so aus [17.09.2020]

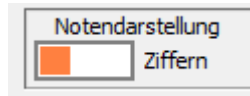

Texte schließen

77. Ich persönlich finde es bedauerlich, dass bei den Zeugnissen das Dataset nicht mehr öffentlich zugänglich ist. Ich vermute, dass damit sichergestellt werden soll, dass immer die richtigen Daten bereit gestellt werden.

Aber so lange noch jede DaNiS-Anwender:in die Werkzeuge und Daten zur Änderung der Datenbank zur Verfügung gestellt bekommt, scheint mir das Verstecken des Datasets unsinnig zu sein.

Zumal man damit den ursprünglichen Ansatz einer offenen Berichtsarchitektur verlassen und sich für die Zeugniserstellung von einer Firma abhängig gemacht hat....[17.09.2020]

78. In dem Zeugnis-Druck-Dialog scheint die Schaltfläche **Drucken...** ohne Funktion zu sein. Wenn das so gewollte ist, sollte sie nicht mehr angezeigt werden. [30.07.2021]

79. Die Fächerfolge auf dem Zeugnis stimmt nicht immer mit dem Zeugnis-Erlass überein. [30.07.2021]

80. Nach den negativen Erfahrungen mit den diversen Updates, ohne dass sich etwas in DaNiS.3 geändert hat, fände ich es deutlich userfreundlicher, wenn Zeugnis.3 eine eigene Update-Routine und eine eigene Versions-Nummerierung bekommen würde. Mit dem Notentool wird das ja auch so gemacht! [24.09.2021]

81. Zeugnis erkennt im vergangenen Schuljahren nur aktive Schüler. Damit kann man keine alten Zeugnisse aufrufen. [30.07.2021]

82. Für welchen schulrelevanten Fall gibt es die Export-Option **Bei Fehlern fortsetzen?** [30.07.2021]

83. Was will mir der Autor hiermit mitteilen??? [30.07.2021]

Alle Daten (1230 Belegungen) wurden erfolgreich in 0:31,531 exportiert.

100 %

84. Bei dem Versuch Daten zum Notentool zu exportieren, erhalte ich die neben stehende nichtssagende Fehlermeldung. [30.12.2022]

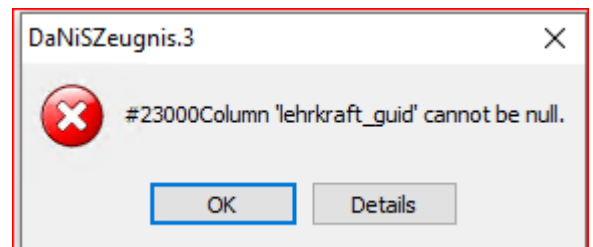

85. Diese Meldung erhalte ich in der aktuellen Version 3.1.6.296. Ich finde noch aktueller geht es nicht und deshalb ist diese Fehlermeldung inhaltlich falsch!

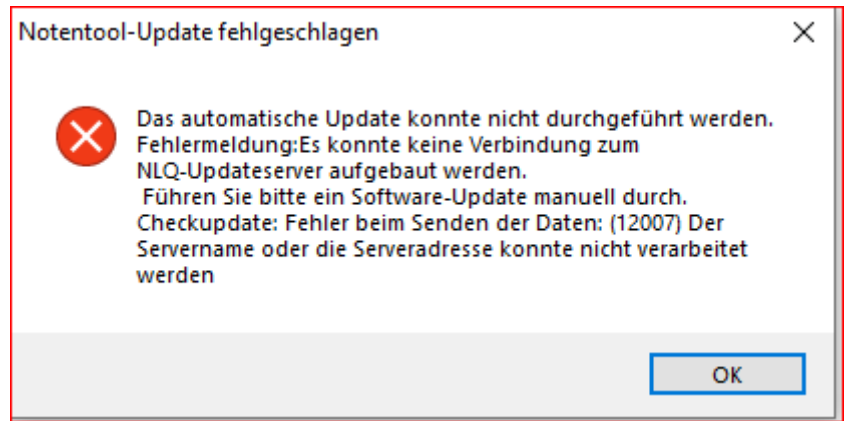

86. Ich empfinde es als wenig professionell, wenn ein niedersächsisches Zeugnisprogramm für die SekI es erlaubt, dass man Zensuren eintragen kann, die es definitiv in Niedersachsen in dieser Schulstufe nicht gibt.

GE	HW	KU	MA	MU	PH	SP	TE
6	5	7	8	9	1	2	3

**Fehler und Ungereimtheiten des Notentools in der Version 2022.1.9.68,  
die es in meinem Traum-DaNiS nicht geben würde.**

87. Es fehlt die Verknüpfung der ntdb-Datei mit dem Notentool. [30.07.2021]

88. Nach einer Zensureingabe erscheint es mir unerlässlich, dass der Cursor automatisch zum nächsten Schüler bzw. zum nächsten Fach springt!!! [17.09.2020]

89. Das Notentool erlaubt in der SekI Zensureingaben größer als 6! Liegt das auch an der Nutzung durch Abi 5?  
[30.07.2021]

7a	FEI	327148	Marten	Alla	BI		8: ...	--
7a	FEI	327148	Marten	Alla	CH		9: ...	--
7a	FEI	327148	Marten	Alla	DE	07Deut	5: Dies ist ei	--
7a	FEI	327148	Marten	Alla	EK		4: ...	--
7a	FEI	327148	Marten	Alla	EN	07Englis	6: ...	--

90. Ich sehe eine große Diskrepanz in den Konzeptionen bei der Zensurerfassung zwischen dem Zeugnis-Modul und dem Notentool.  
In dem Notentool wird streng darauf geachtet, dass jede Lehrkraft nur die Zensuren eingeben kann, die zu dem eigenen Unterricht gehört. In dem Zeugnis.3-Grid gibt es bisher keine solchen strengen Regelungen.  
Beide Methoden erlauben aber die Zensureingabe und werden wohl auch in den Schulen parallel oder alternativ genutzt werden. Wenn beide Eingabemethoden gleichberechtigt genutzt werden sollen, müssten logischerweise beide Konzeptionen bei der Zensureingabe aneinander angeglichen werden.  
[17.09.2020]

91. Beim Importieren der Notendatei erhalte ich die neben stehende Fehlermeldung. Die Daten wurden aber trotzdem importiert.  
[30.12.2022]

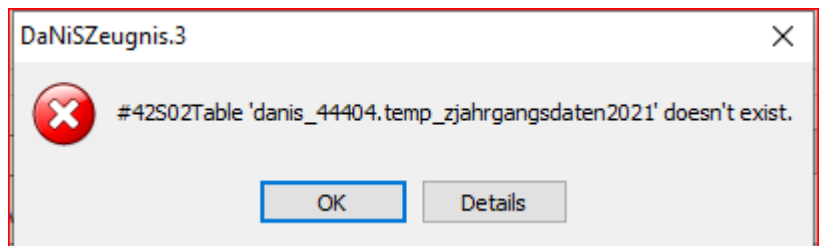

92. Warum gibt es im Notentool eine Eingabemöglichkeit für ein Allgemeines Konferenzdatum? Ich kenne keine Schule, an der alle Zeugniskonferenzen an dem selben Tag stattfinden.[30.07.2021]

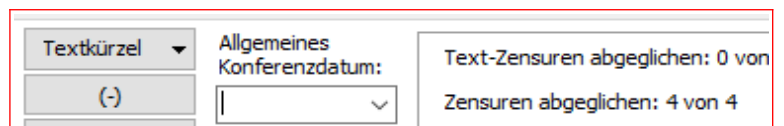

93. Das Notentool muss von Hand gestartet werden. [08.01.2022]

K. Feige 28.01.2023  
www.derfeige.de